Sembrando

ÓRGANO DE FORMACIÓN E INFORMACIÓN CATÓLICA

JULIO 2021 | AÑO XXXII - NO. 326

NUEVOS SACERDOTES PARA NUESTRA DIÓCESIS

PRÓXIMAS ORDENACIONES

TÚ PUEDES SER SANTO

[PÁG. 24]

PSICOLABORANDO LA DIVINA VOLUNTAD

[PÁG. 9]

A 100 AÑOS DE LA MUERTE DE RAMÓN LÓPEZ VELARDE

[PÁG. 12]

PBRO. JUAN ANTONIO SANDOVAL

[PÁG. 5]

CONTENIDO

03 **Voz del Obispo:** Julios es julio, ahora de 2021
04 **Editorial:** Un descanso productivo en el camino
05 Conoce al Pbro. Juan Antonio Sandoval
06 Portal del Papa
07 La Sacristía
08 La Iglesia es Apostólica
09 Psicolaborando la divina voluntad
10 El escapulario y la Virgen del Carmen
11 El escapulario y la Virgen del Carmen
12 A 100 años de la muerte de Ramón López Velarde
13 A 100 años de la muerte de Ramón López Velarde
14 Con paso firme en la renovación eclesial
15 Con paso firme en la renovación eclesial
16 Ordenación del Pbro. Ricardo Herrera Alvarado
17 Ordenación del Pbro. Saúl González Pérez
18 Ordenación del Pbro. Víctor Francisco López
19 Santa María Magdalena
20 La familia, ¿una vocación del siglo XXI?
21 La Guerra Cristera en Zacatecas
22 Los vivos, los vivos son quienes te alaban como yo ahora...
23 Los vivos, los vivos son quienes te alaban como yo ahora...
24 Tú puedes ser Santo
25 Tú puedes ser Santo
26 Batalla cultural 2.0
27 Batalla cultural 2.0
28 Ordenación de los Pbros. Gabriel y Jesús Alberto

DIRECTORIO

OBISPO DE ZACATECAS
+Sigifredo Noriega Barceló

DIRECCIÓN
Director General
Pbro. José Manuel Félix Chacón

EDITORES
Editorial
Pbro. Paulino Láriz de la Torre

Revisión
Lic. Aída Gpe. Galindo Canizales

Edición
Hna. Paola Meza González

Diseño
Pepe Miranda

COLABORADORES
CODIPACS
Lic. Fátima Soriano
Lic. Roberto de León

Portal del Papa
Pbro. Juan David Villalpando

Liturgia
Luz. Ma. Mayorga Delgado

Santoral
Pbro. Rogelio Aguayo Gaytán

Colaboradores de Planta
Ma. del Refugio Belmonte
Prof. Luis Eduardo Luévano
Magdalena Flores
Pbro. Manuel Zapata Sandate
Pbro. Juan Diego Chávez
Pbro. Jorge Araiza
Pbro. Rogelio Aguayo Gaytán
Pbro. Aurelio Ponce
Hna. María Guadalupe Cabral

DIRECCIÓN
Miguel Auza 219, Centro, Zacatecas, Zac. CP.98000,
Tels. 92 4-48-20 y 92 2-23-42 Ext. 124

diocesisdezacatecas.com

El periódico Sembrando agradece la colaboración de la Sra. Conchita Serrano, para que el mensaje de Cristo siga llegando hasta sus hogares.

Julio es Julio, ahora año 2021

No me refiero a Julio César a quien fue dedicado este mes veraniego en el imperio romano y, ahora, en el hemisferio norte, cientos de años después el mes de julio abarca situaciones, proyectos, intereses y ritmos muy diferentes: pandémicos, electorales, vacacionales… y sinodales.

Aunque el número de contagios ha disminuido no deja de haber preocupaciones por un posible rebrote. Si bien ya conocemos un poco más del virus malévolo y tenemos el alivio que proporcionan las vacunas aplicadas, el aumento del riesgo sigue latente. No bajar la guardia en las medidas sanitarias ya conocidas y aplicadas es la consigna para vivir otro tipo de '**normalidad**' en todos los ámbitos de la vida social y eclesial.

A un mes del día de las votaciones se nota un ambiente diferente. Las campañas, encuestas y tendencias están dando paso a reflexiones y planes de distinto tipo de acuerdo a los resultados obtenidos en las urnas y en los tribunales. Esperamos que el Estado, los Municipios y el país salgan ganando. Para ello es necesario que autoridades y ciudadanos nos pongamos las pilas para seguir participando en lo que nos corresponde.

En el mes de julio termina oficialmente el accidentado curso escolar 2020-2021. Mes de evaluaciones, cursos de verano, discernimiento vocacional y preparación del siguiente curso. Muchas/algunas personas se toman su tiempo para descansar en casa y/o salir de vacaciones. Ha sido un año escolar de retos mayúsculos y muchos aprendizajes significativos. Muchas gracias alumnos, maestros, familias, autoridades educativas y comunidad educativa virtual.

Los trabajos de la tercera fase de nuestro III Sínodo continúan. Durante los meses de julio, agosto y septiembre vamos a socializar, conocer, asimilar, jerarquizar y asumir las conclusiones de la Asamblea Sinodal Diocesana. Lo haremos a través de talleres que organizan la Vicaría para la Pastoral, los Decanatos y el Equipo Coordinador de la fase de proyección. En el mes de noviembre, Dios mediante, publicaremos las conclusiones de la Asamblea Sinodal y proyectaremos el plan pastoral a seguir los próximos años en nuestra diócesis.

La Iglesia es obra del Espíritu Santo que sigue trabajando en todo tiempo, sean de pandemia, electorales y vacacionales. La escucha y atención del soplo/paso del Espíritu no admite dilaciones. Seguiremos escuchándonos unos a otros y aprendiendo a caminar juntos y en comunión para ser fieles a Dios y a los habitantes del siglo veintiuno. Otra forma de ser Iglesia es posible… y necesaria.

Con mi bendición en tiempo veraniego.

Su obispo

+Sigifredo

Pbro. Paulino Lariz de la Torre

Un descanso productivo en el caminar eclesial

Se llega el verano, una época del año en la que no solo se da un cambio en las estaciones que rigen la naturaleza, sino que también se avecinan los tiempos de descanso y de vacación para muchos de los que conformamos la sociedad.

Las vacaciones siempre son un tiempo favorable para retomar fuerzas nuevas, para recargar las pilas y para compartir de una mejor manera con la familia y con los amigos, así como el tener un tiempo para aprovecharlo en las actividades que a uno mismo le llenan de gozo y le dan plenitud.

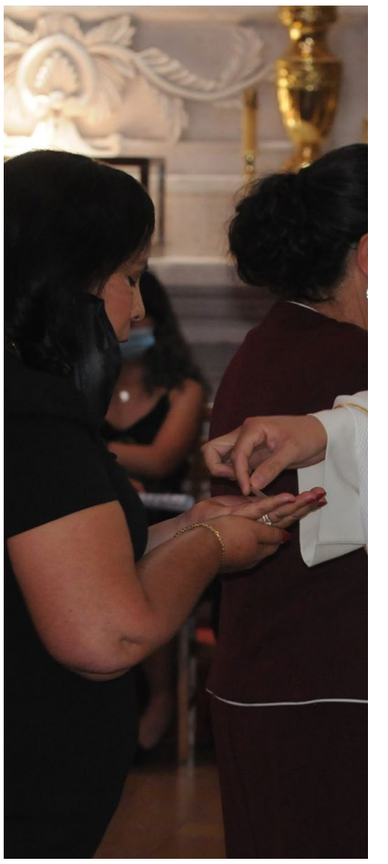

Es por ello que es tiempo para aprovecharlo, no solo en el esparcimiento, sino que también en el aprendizaje de cosas o habilidades nuevas, que ayuden al crecimiento personal y que, al mismo tiempo, se pueda contribuir al mejoramiento de la estructura social y eclesial.

De ahí que el descanso de las vacaciones sea un tiempo de crecimiento y de aprendizaje en distintas áreas del saber humano y eclesial, por ello es necesario que se organicen tanto a nivel familiar como social y eclesial actividades que vayan encaminadas a dicho fin.

En este tenor, en medio de nuestro proceso sinodal diocesano, es necesario que se aproveche este tiempo de tal manera que se pueda lograr un conocimiento suficiente y adecuado de las Conclusiones de la Asamblea Sinodal Diocesana.

Con esto se pretende que se den pasos con firmeza a la renovación eclesial desde las estructuras y desde los procesos de evangelización que podamos llevar a cabo. De lo contrario no se podrán dar los pasos necesarios para lograr tan gran objetivo.

Libros - Catecismos - Biblias
Rosarios - Medallas - Velas

Librería del SEMINARIO
ZACATECAS

ENCUÉNTRANOS EN LAS SIGUIENTES DIRECCIONES:

SANTOS PEDRO Y PABLO
Loma Valencia No. 418
Col. Sector Popular
Fresnillo, Zac.

NTRA. SRA. DE GUADALUPE
Esquina Central y Guadalupe
Col. Guadalupe
Jerez, Zac.

SEMINARIO
González Ortega No. 9
Centro
Guadalupe, Zac.

OBISPADO
Miguel Auza S/N
Centro
Zacatecas, Zac.

De ahí, que la invitación es a que todos nos sumemos a las distintas actividades que se están realizando en los decanatos y en las parroquias para dar a conocer dichas Conclusiones y sumarnos, asumiendo nuestro bautismo, a los procesos pastorales que se desprendan de las Conclusiones sinodales y que nos lleven a testimoniar el Evangelio a todos y en todos.

La vivencia de la sinodalidad necesita que todos nos pongamos en acción, que nos interesemos por asumir nuestra misión evangelizadora y que podamos contribuir cada quién a nuestra manera, en los procesos evangelizadores de cada comunidad parroquial.

Recopilados por Magdalena Flores

VIVIR CON FE, ESPERANZA Y CARIDAD EL *ministerio sacerdotal*

Mi nombre es Juan Antonio Sandoval González, soy originario de Jerez, Zacatecas. Actualmente tengo 31 años de edad y 3 años de ejercer el ministerio sacerdotal en nuestra Diócesis de Zacatecas. El Señor Jesús me llamó y me eligió para este servicio y he estado sirviendo durante este tiempo en la parroquia de los Sagrados Corazones de Jesús y de María en Guadalupe, Zacatecas. A lo largo de este caminar he experimentado la gracia de Dios que me acompaña y me sostiene a pesar de mi fragilidad. Si me permiten quisiera contarles un poco de este proceso de fe.

Cuando comencé a ejercer el ministerio, existían en mi interior sentimientos y pensamientos encontrados, por una parte, estaba la alegría y el gozo de saberme elegido por Dios y estar en una comunidad de fieles, donde podría ejercer mi caridad y servicio a las personas que lo necesitaran. Por otra parte, también estaba en mi interior el miedo y la posible incapacidad para realizar tan difícil y ardua labor. En ese momento, me abandoné en Dios y me dispuse a confiar; el Señor conoce mi fragilidad, pero también los dones que él ha depositado en mí para el servicio de los demás. Así pues, abandonándome a la voluntad de Dios y con mi corazón lleno de fe me aventuré a servir a Dios en los demás, a través del sacerdocio ministerial.

Ser presbítero es un don maravilloso, celebrar los sacramentos, descubrir la acción de Dios en lo sencillo, ver a Jesús en el rostro de los hermanos y descubrir que Dios está siempre cerca de nosotros. Todo esto llena el corazón y aumenta mi fe frágil, para descubrir que no soy yo, sino como diría San Pablo: es "Cristo quien vive en mí" (Gal. 2,20). La fuerza de Dios me sostiene en los momentos difíciles, que sin duda también llegan, pero ante todo la fe me ayuda a descubrir esa presencia gozosa y alegre de que siempre manifiesta su amor y su misericordia a los que confían en él.

Hoy después de esta experiencia de tres años de ministerio sacerdotal me siento pleno y confiado en que el Señor me sigue guiando y acompañando. No sé lo que me espera más adelante, por lo pronto, veo mi pasado con fe, me aventuro a vivir mi presente con todo el amor que el Señor me manifiesta y quiere que yo manifieste a los hermanos; miro al futuro con la esperanza de que el Señor siempre tiene planes mejores que los nuestros. Me encomiendo a sus oraciones para que el Señor me siga mostrando el camino de la fe.

“ESTO ME PARECE LO MÁS BONITO PARA RECORDAR... RECORDAR LA GRACIA DE QUE NOSOTROS NO SOLAMENTE REZAMOS, SINO QUE, POR ASÍ DECIR, HEMOS SIDO ‘REZADOS’, YA HEMOS SIDO ACOGIDOS EN EL DIÁLOGO DE JESÚS CON EL PADRE, EN LA COMUNIÓN DEL ESPÍRITU SANTO. JESÚS REZA POR MÍ. CADA UNO DE NOSOTROS PUEDE COLOCAR ESTO DENTRO DEL CORAZÓN, NO LO OLVIDEN, TAMBIÉN EN LOS MOMENTOS MÁS DIFÍCILES”.

El Papa Francisco aseguró que el factor fundamental para recuperarse de la crisis sanitaria causada por la pandemia de coronavirus ***“es una economía a medida del hombre, no sujeta solamente a las ganancias, sino anclada en el bien común, amiga de la ética y respetuosa del medio ambiente”.***

“Donde no hay consideración hacia los ancianos, no hay futuro para los jóvenes” y “Los niños son el futuro de la familia humana: nos corresponde a todos la tarea de favorecer su crecimiento, su salud y su serenidad.

El Vaticano ha decidido poner fin a los mandatos vitalicios en los movimientos eclesiales y limitarlos a un máximo de dos mandatos de cinco años cada uno, excepto en los casos de los fundadores, que podrán ser dispensados.

“Hoy más que nunca el anuncio de la Buena Nueva es necesario y exige por parte de todos, especialmente de los sacerdotes, un generoso compromiso todavía más fuerte de coherencia entre el mensaje proclamado y la vida personal y comunitaria”.

“LA ORACIÓN NO ES UNA VARITA MÁGICA” SINO QUE ES “UN DIÁLOGO CON EL SEÑOR” QUE REQUIERE HUMILDAD, CONFIANZA Y PACIENCIA.

EDUCACIÓN Y CULTURA
Diócesis de Zacatecas-México

¿Te gustaría recibir diariamente por WhatsApp la reflexión del Evangelio del señor Obispo Sigifredo Noriega Barceló?

Únete a nuestra lista de difusión:

1. Manda un mensaje por WhatsApp al teléfono **492-162-42-67** con tu nombre pidiendo suscribirte a Educación y Cultura.

2. Agrega a tus contactos este número como Educación y Cultura Diócesis de Zacatecas.

Si tienes alguna duda puedes contactarnos escribiendo al e-mail educacionyculturazacatecas@gmail.com

Este servicio es **gratuito** y únicamente para fines de difusión, no recibimos llamadas ni mensajes.

la Sacristía

Luz Ma. Mayorga Delgado

Es el lugar donde se revisten los ministros y se guardan los objetos que pertenecen al culto. Tiene una dignidad especial, ya que es la antesala del lugar sagrado, como etimológicamente se define: "cercano a lo sagrado".

La sacristía no se bendice ni se consagra junto con el templo, pues es un espacio que no forma parte del conjunto litúrgico y por lo tanto, no se considera un lugar sagrado en el sentido canónico. Sin embargo, debe ser un espacio respetado que disfruta de las mismas prerrogativas que el templo.

Debe conservar un clima de silencio para que los ministros puedan rezar, y se debe hacer saber que no es un salón de pasatiempos, ni lugar de juego de los monaguillos o fieles. Ha de permanecer aseada y ordenada, por lo que no deben colocarse ahí los candeleros, floreros o imágenes rotas, como si fuera bodega.

Actualmente es práctica casi universal tener la sacristía directamente detrás del altar principal o a ambos lados del mismo y debe incluir los siguientes elementos y características:

1. Un crucifijo o una imagen que inspire devoción en un lugar visible, ante la que el clero hace una reverencia antes de entrar al santuario o al regresar de él.
2. Estar provista de un lugar para lavarse las manos, con toallas limpias y jabón.
3. Contar con una mesa para acomodar las vestiduras litúrgicas que se van a revestir.
4. Estar equipada con armarios, anaqueles y cajones, debidamente etiquetados, para guardar mantelería, diversas vestimentas y demás ornamentos en todos los colores litúrgicos.
5. Un closet más seguro, como una caja fuerte, para guardar los cálices, los copones, las patenas, la llave del sagrario, las crismeras, los relicarios y todo lo que requiera mayor seguridad.
6. Tener un lugar para colocar el calendario litúrgico, las intenciones de las misas y la indicación del titular del templo.
7. Una estantería para colocar el Evangeliario, los leccionarios, el Misal y los libros rituales.
8. Además, es necesario contar con un perchero, un espejo de cuerpo completo y un reloj.

En ocasiones existen dos sacristías, una para el clero y otra para los monaguillos que sirve también para realizar las demás funciones de preparación a las celebraciones; o bien, puede faltar la sacristía o ser muy pequeña, por lo que, si no se pudiesen disponer en ella los ornamentos, se pondrán sobre una mesa situada en un lugar conveniente, fuera o dentro del templo, pero nunca sobre el altar.

Cabe hacer notar, que quien tiene la responsabilidad de mantener ordenada la sacristía, es el sacristán.

En la próxima entrega, describiremos los ornamentos y objetos puestos en la sacristía.

La Iglesia es apostólica

Pbro. Manuel Zapata Sandate

¿Qué significa que la Iglesia es apostólica? "La Iglesia es apostólica, edificada sobre el fundamento de los apóstoles y de los profetas" (Ef 2, 20). No se puede deshacer el vínculo que la une, de una manera viva y concreta, a la corriente ininterrumpida de la sucesión apostólica, firme garante de la fidelidad a la fe de los apóstoles. San Lucas subraya esta nota la Iglesia (Hch 2, 42. 20): "Todos perseveraban en la doctrina de los apóstoles". El valor de la perseverancia, del estarse y vivir firmemente anclados en la doctrina de los apóstoles, una advertencia para la Iglesia de su tiempo y de todos los tiempos. No se trata sólo de un escuchar; si no de perseverancia profunda y vital con la que la Iglesia se halla insertada, arraigada en la doctrina de los apóstoles.

La Iglesia es apostólica porque guarda, cree y transmite la doctrina enseñada por los apóstoles. Está enseñada, santificada y dirigida por los obispos que suceden en el ministerio pastoral a los apóstoles. Los Evangelios atestiguan de modo unánime y constante que el Señor durante su vida tuvo muchos discípulos, dentro de éste gran número eligió uno más reducido, a los doce que vivían de una manera más cerca e íntima con Jesús. Mt 10, 2ss: Simón Pedro, Andrés, Santiago, Tadeo, Simón, Judas, Felipe, Tomás, Juan, Bartolomé, Mateo, Santiago.

Los doce al morir pasaron a formar parte del pasado, lo que significa es que: Santiago ya no fue sustituido después de su muerte, pero sí se transmitió su función, su ministerio apostólico. Los doce actúan y permanecen como célula originaria de la Iglesia, teniendo su origen en el mismo Jesús. El grupo de los doce como primer núcleo del nuevo pueblo mesiánico, es el inicio o la prefiguración de la Iglesia, de este modo los doce son la preformación de la Iglesia en su estructura fundamental.

¿Cuáles son las características de los doce apóstoles? San Lucas menciona las condiciones para ser apóstol: "Haber sido elegido directamente por Jesús. Haber convivido con Jesús en su vida pública. Haber sido testigo de la resurrección. Haber sido enviados inmediatamente por él a predicar el Evangelio". La Iglesia Católica únicamente puede ser de Jesucristo si es la Iglesia de los apóstoles a través de todos los tiempos.

¿Si los discípulos, los doce, son hombres mortales cómo es posible conservar esto? Para que los doce mantengan vigente el testimonio de Jesucristo hasta la consumación del mundo, esto solo es posible comunicando su ministerio, su misión a sus sucesores. La apostolicidad incluye un triple sentido: origen, es decir la iglesia por voluntad de Jesús está cimentada en los apóstoles. Doctrina: la Iglesia permanece fiel a la doctrina de Jesús transmitida por medio de los apóstoles. Ministerio: a través del tiempo hasta el día de hoy, los obispos son sucesores de los apóstoles por institución divina. L. G. 20.

Psicolaborando la divina voluntad

Ma. del Refugio Belmonte y Luis Eduardo Luevano

Es el nombre que se le ha dado a un proyecto de largo alcance y de enorme trascendencia para la sociedad actual, respuesta también, de la Iglesia Diocesana de Zacatecas a los retos de la situación por la que atraviesan niños y jóvenes entre 10 y 17 años con problemas de adicciones como pueden ser drogas, tabaquismo, alcohol, medios de comunicación y juegos digitales.

El lunes 31 de mayo del año en curso, fueron bendecidas las instalaciones por el Sr. Obispo Sigifredo Noriega Barceló, teniendo como invitados especiales al Sr. Gobernador del Estado Lic. Alejandro Tello Cristerna y a su señora esposa la Dra. Cristina Rodríguez de Tello.

El Pbro. José Luis Corona Romero ha emprendido este ambicioso proyecto físicamente ubicado en el Km. 10 de la carretera Zacatecas-Morelos. La superficie construida es de 700 mts. cuadrados y otros 100 mts. cuadrados de espacios abiertos para la práctica del deporte.

Se tienen actividades tales como: cultivos en huerto, atención de animales de traspatio y en otro rubro cursos de pastelería y pizzas. La idea es que sea un centro autosustentable que brinde herramientas de trabajo para su incorporación a la vida productiva. Se piensa que la estancia en este espacio sea de nueve meses, atendiendo tres pilares fundamentales: trabajo, atención psicológica-médica y espiritualidad. Para la parte espiritual se cuenta con una capilla.

Tiene capacidad para albergar 20 usuarios de tiempo completo, serán atendidos por personal calificado, con alto espíritu de servicio y también por la participación activa de sus familiares, para el logro eficaz de su integración a la sociedad. En el momento presente asisten adultos externos. El apoyo en la alimentación, se recibe por medio de donación de alimentos preparados por bienhechores generosos.

Este proyecto nace como una inquietud del tercer Sínodo Diocesano respondiendo a una Iglesia en salida y en respuesta a la participación de jóvenes inquietos por ver la situación de su medio ambiente. Jesús dador de todo bien, bendiga siempre este importante esfuerzo.

la virgen del Carmen
Y EL ESCAPULARIO

El escapulario del Carmen es el signo externo de devoción mariana, que consiste en la consagración a la Santísima Virgen María por la inscripción en la Orden Carmelita, en la esperanza de su protección maternal. El distintivo externo de esta inscripción o consagración es el pequeño escapulario marrón.

El escapulario del Carmen es un sacramental, es decir, según el Concilio Vaticano II, "un signo sagrado según el modelo de los sacramentos, por medio del cual se significan efectos, sobre todo espirituales, que se obtienen por la intercesión de la Iglesia". (S.C.60).

1.-SIGNIFICADO DEL ESCAPULARIO

Al vestir el escapulario y durante toda la vida, es muy importante que sepamos apreciar su profundo y rico significado, como pertenencia a una Orden, a la del Carmen, con obligación de vivir según su rica espiritualidad y su propio carisma. Quien viste el escapulario debe procurar tener siempre presente a la Santísima Virgen y tratar de copiar sus virtudes, su vida y obrar como Ella María, obró, según sus palabras: "He aquí la esclava del Señor, hágase en mí según tu palabra".

El escapulario del Carmen es un memorial de todas las virtudes de María. Así lo recordaba a todos: religiosos, terciarios, cofrades. "Que forman, por un especial vínculo de amor, una misma familia de la Santísima Madre", el Papa Pío XII, el 11.2.1950.

Cada escapulario tiene sus privilegios o gracias particulares, pero todos pueden sustituirse por la medalla-escapulario (cfr. Decreto de 16-XII-1910). Sería falta de fe en la autoridad suprema del Vicario de Cristo que confiere a esta medalla tal privilegio, creer que vale menos, para ganar las promesas, llevar la medalla que los trozos de paño (aunque en determinados casos, por otras razones externas de mayor visibilidad, etc., puede ser preferible el escapulario de paño).

La medalla-escapulario debe tener por una parte la imagen de Jesús con el Corazón y por la otra una imagen de la Virgen bajo cualquier advocación. Lo mismo que los escapularios ha de estar bendecida por un sacerdote.

2.- VALOR DE LA PROMESA DEL ESCAPULARIO

Es doctrina católica, repetida por el Concilio Vaticano II: "El conjunto de los fieles, porque tiene la unción del Espíritu Santo (cfr. 1 Jn. 2, 20-27) no puede equivocarse cuando cree y esta peculiar propiedad suya la manifiesta por el sentido sobrenatural de fe de todo el pueblo cuando, desde los Obispos hasta los últimos fieles, presta su consentimiento universal en lo referente a la fe y costumbres. Con este sentido de fe... y bajo la guía del sagrado Magisterio... se adhiere infaliblemente a ella, con certero juicio la penetra más profundamente y la aplica más plenamente a la vida" (L.G. 12).

Esta precisa y espléndida formulación conciliar no puede ser más explícita. Y es que la misma prerrogativa de infalibilidad concedida por Jesús a su Vicario mediante la asistencia del Espíritu Santo, tiene precisamente como finalidad que el conjunto del Pueblo de Dios, su Iglesia y Cuerpo místico, no se equivoque, por ejemplo, con una devoción aceptada por todos.

En consecuencia: Si la promesa del Escapulario aplicada a todos los fieles (proceda de la visión de San Simón Stock o de donde sea) no fuese verdadera, el Espíritu Santo no hubiera permitido que la Iglesia, el conjunto del Pueblo de Dios, la tuviese por cierta. Para muchos la prueba es irrefutable, ni para ello es necesaria una definición del Magisterio Supremo. Aunque sí hubo controversias y fueron dirimidas por la Santa Sede.

3.- PROTECCIÓN MATERNAL

Por su profundo simbolismo mariano, por los grandes privilegios y por el gran amor y privilegiada asistencia que ha manifestado a través de los siglos la Santísima Virgen del Carmen a quienes visten devotamente su escapulario, es lo que tan prodigiosamente se ha extendido por doquier esta piadosa devoción de vestir su escapulario.

Sobre todo, por su rico simbolismo: ser hijo de María, ver en él todas las virtudes de María, ser símbolo de nuestra consagración filial a la Madre Amable. Por Morir en gracia de Dios, quien lo vista piadosamente.

- Porque saldrá del Purgatorio cuanto antes quien muera devotamente con él.
- Por llegar su protección a todos los momentos de la vida, a la muerte y aún más allá. En la vida protejo; en la muerte ayudo, después de la muerte salvo, con sus credenciales.
- Por los innumerables prodigios que ha obrado.
- Por las relaciones con sus apariciones más recientes en Lourdes y Fátima.

Pbro. Juan Diego Chávez

A CIEN AÑOS DE LA MUERTE DE **RAMÓN LÓPEZ VELARDE**

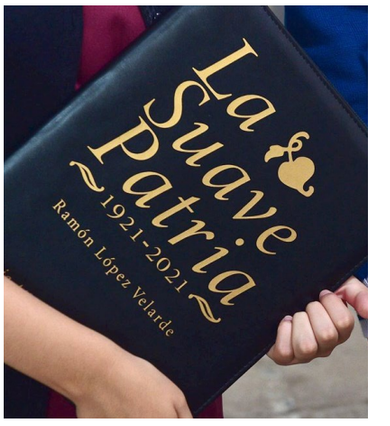

El pasado 19 de junio se cumplieron 100 años de la muerte del poeta Ramón López Velarde. Algunas notas periodísticas ese día se titulaban «100 años sin López Velarde». Sin embargo, a través de su poesía y escritos ha estado entre nosotros. No hemos vivido sin él.

Su tierra natal, Jerez, Zacatecas se llenó de festejos el 19 de junio. A las doce del mediodía, las campanas de la Parroquia de la Inmaculada Concepción, en el corazón de la ciudad, sonaban por tercera ocasión para dar «la última» y anunciar el inicio de la solemne Eucaristía por el eterno descanso de nuestro ilustre paisano, presidida por Don Sigifredo Noriega Barceló, Obispo de Zacatecas. ¡Qué contento estaría López Velarde con esta Misa! Él que siempre valoró mucho su fe.

¿Quién era el poeta nacional? ¿Qué rasgos podemos recuperar de su personalidad? Muchos zacatecanos en realidad poco sabemos de él. José Ramón Modesto, estos tres nombres tenía con tres apellidos: López Velarde Berumen. Nació el 15 de junio de 1888 y murió con apenas 33 años el 19 de junio de 1921 en la Ciudad de México. Una vida corta pero fecunda. Hoy a través de su obra todavía podemos sentir y vibrar con su alma y su pensamiento.

Su fe católica aprendida en la familia, en los Seminarios de Zacatecas y Aguascalientes y en la vida misma, lo acompañó siempre. En su caso esta fe no le impidió explorar y revelar la complejidad interior y de situaciones en que se desarrolla la existencia humana. Al contrario, su fe le dio amplitud de miras unida a su capacidad poética e intelectual para escudriñar la grandeza y la miseria del ser humano.

No renegó de su fe en un momento en el que, como sucede en tantos periodos de la historia, no era bien visto ser creyente, sobre todo entre quienes a veces pretenden monopolizar el título de intelectuales. Sus convicciones le permitieron ser original trascendiendo su propia época con la perennidad de quien sabe tocar y expresar la realidad.

López Velarde supo capturar el alma del pueblo, vivir y reflejar en su poesía las emociones más humanas y profundas que todos compartimos. Siempre llevó en su corazón a su natal Jerez cuyo ambiente provinciano le dio una sensibilidad especial para entender a las personas y la historia misma.

Como cualquier persona de fe se debatía en una lucha entre el espíritu y la carne, entre la ley divina y la mundanidad. Como él lo decía, con una sana capacidad de ironizar sobre sí mismo: "a mí no me cuesta trabajo el credo, me cuestan trabajo

los mandamientos; no me cuesta trabajo creer, me cuesta trabajo ser coherente". ¡Qué transparente y actual! ¡Cualquier creyente podría repetir y hacer suyas estas palabras! Nuestro poeta apoyó las causas democráticas de su tiempo. Le apostó a un nuevo México necesitado de cambios que quizá todavía no es una realidad del todo. «Apropiarse» hoy de López Velarde, como algunos políticos han pretendido, para defender y justificar la propia causa no necesariamente la vuelve democrática. ¿Qué diría ante lo que sucede hoy en nuestro país? ¿Con quiénes usaría su ironía para desenmascararlos y exhibir sus verdaderas intenciones?

Esta es la magia de las letras, de la literatura y la poesía. A pesar del paso del tiempo nos siguen descubriendo el pensamiento y la forma de entender el mundo de Ramón López Velarde, y él nos sigue desafiando ante lo que hoy vivimos. El centésimo aniversario de su muerte es una oportunidad de redescubrir su valor y hondura para seguir escribiendo, con su ayuda, nuestra propia historia.

Los festejos continuaron la tarde del 19 de junio con un evento encabezado por el Presidente de la República también en Jerez. Ese día el cielo parecía unirse al aniversario luctuoso con sus lágrimas con una lluvia abundante, aunque más bien se unía al festejo mandando el agua que es siempre una bendición.

Finalmente el 21 de junio se llevó a cabo una sesión solemne para rendirle homenaje en el Senado de la República, donde se develó en el Muro de Honor una placa con letras doradas con la leyenda: "Ramón López Velarde, poeta de la Patria". Un merecido reconocimiento, esperado desde hace tiempo y que por fin ha llegado.

¡Cuánto deseó López Velarde que el Papa escuchara la campana mayor de nuestra Catedral! (cfr. su poema «La bizarra capital de mi estado»). Este deseo se cumplió el 12 de mayo de 1990 cuando Juan Pablo II visitó Zacatecas. Hoy le pedimos a Dios, confiando en su infinita misericordia y con la fuerza de la oración de intercesión por los difuntos, que lo tenga ya gozando de las campanas eternas del cielo. **¡Gracias!**

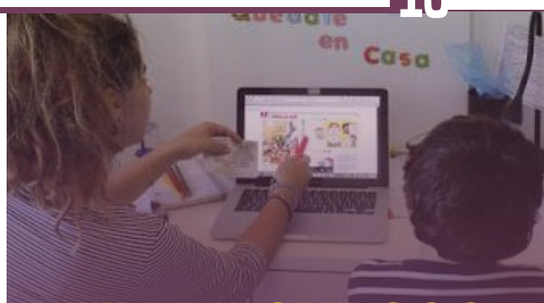

FIN DE CURSOS

Pbro. Juan Diego Chávez

Estamos al final de un año escolar atípico. Nadie tenía una "bolita mágica" para adivinar lo que hemos vivido en esta pandemia, que todavía no termina. Es tiempo de exámenes, de calificaciones finales, de requisitos administrativos y de graduaciones con sana distancia.

Todas estas actividades son necesarias, pero hay que hacer también, aunque no sea obligatorio, un balance personal e institucional de lo aprendido este año. En medio del ajetreo es bueno dedicar algún tiempo a reflexionar sobre el sentido de lo que hacemos, y sobre cómo podemos responder mejor a los desafíos.

Es como el leñador que debe parar de vez en cuando, mientras corta leña, para descansar y afilar el hacha y poder ser productivo. Lo que dure la pausa no es un tiempo perdido. Así también vale la pena encontrar un espacio en nuestras vidas para meditar y aprender de este año escolar, para poner así en su justa dimensión los éxitos y fracasos y poder afrontar con ánimo el próximo curso.

"A Dios rogando y con el mazo dando". Es tiempo de vivir de esperanza, sabiendo que Dios está de nuestra parte, pero también poniendo nuestro mejor esfuerzo de manera profesional, para seguir contribuyendo a la formación integral sobre todo de los más jóvenes. ¡Gracias!

Con paso firme a la **renovación eclesial**

Pbro. Paulino Lariz de la Torre

Sin duda alguna nuestra comunidad eclesial diocesana se ha visto enormemente enriquecida por la acción del Espíritu Santo que se manifiesta en distintas formas y que nos va perfeccionando en la renovación de nuestra Diócesis de manera que podamos caminar juntos y dar un fiel testimonio de Cristo vivo.

Hemos iniciado ya el proceso de socialización de las conclusiones de nuestro III Sínodo Diocesano, nos estamos dando a la tarea de ir al encuentro de los distintos agentes de pastoral que colaboran en las diferentes comunidades parroquiales que forman nuestra Diócesis, este proceso consiste, especialmente en dos momentos de encuentro con los agentes de los decanatos.

PRIMER MOMENTO: Talleres de socialización, estudio, reflexión y priorización de las conclusiones de la Asamblea Sinodal Diocesana.

Objetivo: lograr que todos los agentes de pastoral de la Diócesis puedan conocer, asimilar, asumir y priorizar las conclusiones de la Asamblea Sinodal Diocesana, de tal manera que se puedan trabajar desde la comunidad parroquial, decanal y se puedan llevar a cabo los procesos de planeación y programación pastoral desde la estructura pastoral parroquial, hasta llegar a las estructuras decanales, de zona y diocesanas.

Estrategias a seguir: para lograr este objetivo es necesario llevar a cabo una serie de estrategias que nos ayuden a que se asimilen y prioricen las Conclusiones de la Asamblea Sinodal Diocesana.

Primero, la presentación de las Conclusiones de manera general, para que se pueda ubicar el documento de las conclusiones en el marco del proceso de pastoral de la ruta 2020 y de las tres fases de la celebración del III Sínodo Diocesano.

Segundo, trabajo en equipos para poder estudiar de manera más profunda las Conclusiones, de tal forma que se pueda descubrir cuáles son las que se han de trabajar con mayor entusiasmo en la comunidad parroquial y en la pastoral de conjunto desde los decanatos, ayudados por la acción pastoral de las comisiones Diocesanas para la Pastoral.

Tercero, la priorización de las opciones pastorales presentadas en el documento de Conclusiones de la Asamblea Sinodal Diocesana, de tal manera que se pueda organizar y programar el proceso de pastoral diocesano para los siguientes 5 años.

SEGUNDO MOMENTO: una jornada de formación básica para los agentes de pastoral.

Objetivo: ofrecer los elementos básicos de formación eclesial a los distintos agentes de pastoral de tal forma que el proceso de renovación pueda contar con las estructuras de acción pastoral adecuadas y funcionales y se puedan dar los frutos necesarios para la renovación. Esta formación básica dirigida a los diferentes agentes de pastoral estará ordenada en tres ejes fundamentales, que contribuirán para poner los cimientos necesarios a las estructuras pastorales, reforzando las ya existentes y logrando que se dé una nueva mentalidad centrada en la sinodalidad eclesial y en la vivencia de una fuerte espiritualidad de comunión.

EJES DE FORMACIÓN:

- **Eclesiología Renovada de Comunión:** centrada en la nueva visión de Iglesia que da el Concilio Vaticano II, sobre todo, en las dos constituciones dedicadas al Ser de la Iglesia (Lumen Gentium) y su acción pastoral en el mundo actual (Gaudium et Spes). Así como en las enseñanzas que el Magisterio Eclesial Latinoamericano nos ha ofrecido en las Conferencias Generales que ha celebrado desde Medellín en 1968 hasta Aparecida en el 2007. Terminando con la visión de Iglesia que nos ha brindado el rico magisterio del Papa Francisco, sobre todo, a partir de la Exhortación Apostólica Postsinodal Evangelii Gaudium.
- **Reorganización Pastoral Parroquial:** ofreciendo los presupuestos básicos para que desde la parroquia se pueda llevar a cabo un cambio profundo y radical en la organización de la acción pastoral, comenzando por el fortalecimiento de los Consejos Pastorales Parroquiales, implementando los distintos equipos de acción pastoral, que estarán dirigidos a la Evangelización de sectores y grupos concretos de la población, sin descuidar la formación integral y permanente de quienes lleven a cabo dicho servicio.
- **Planeación Pastoral y Programación de las acciones pastorales:** la planeación pastoral en los distintos niveles de la acción evangelizadora ha de ser un elemento fundamental para poder lograr la renovación eclesial diocesana, ya que, si se continúa con la improvisación no se podrán generar procesos y se seguirá sólo con una pastoral de eventos, desarticulados entre sí y sin ningún seguimiento que lleven a la madurez en la fe y al compromiso en el testimonio.

Llevando a cabo estos dos momentos en los siguientes meses, podremos lanzar todo un proceso evangelizador, que nos lleve a trabajar en actitud sinodal los siguientes cinco años, logrando así irnos renovando como comunidad eclesial y ayudando a que las diferentes estructuras pastorales sean en realidad funcionales y den los elementos necesarios para que el trabajo evangelizador de las comunidades y de los diferentes grupos dé frutos abundantes.

Empresa Zacatecana
a su servicio desde 1949
GAS BUTANO
SERVICIO Y PESO EXACTO
Pedidos
GUADALUPE 92-1-35-55 ZACATECAS 92-2-03-12 VILLANUEVA 92-6-09-11 FRESNILLO 93-2-81-80
01-800-627-21-64 01-800-054-05-87
PLANTA EN ZACATECAS Terreno La Encantada, S/N Zacatecas, Zac.
PLANTA EN GUDALUPE Km. 4 Libramiento pesado Guadalupe, Zac.

ORDENACIÓN PRESBITERAL DE **RICARDO HERRERA ALVARADO**

Super La Bodeguita de Guadalupe

ORDENACIÓN SACERDOTAL DE **SAÚL GONZÁLEZ PÉREZ**

ORDENACIÓN PRESBITERIAL DE **VÍCTOR FRANCISCO LÓPEZ MÉNDEZ**

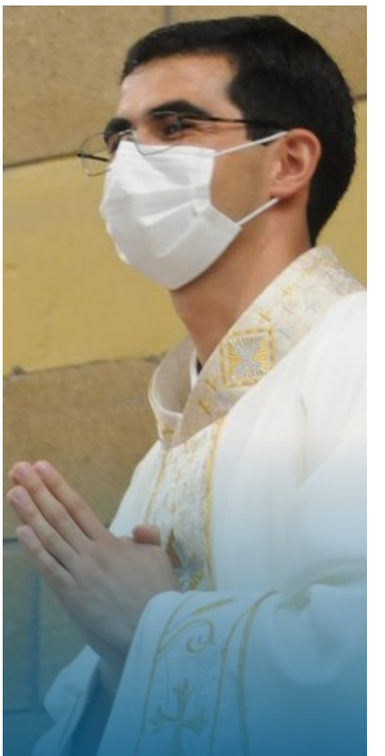

Por tercera vez le preguntó: "Simón, hijo de Juan, ¿me quieres?" Pedro se entristeció de que Jesús le hubiera preguntado por tercera vez si lo quería, y le contestó: "Señor, tú lo sabes todo; tú bien sabes que te quiero". Jesús le dijo: "Apacienta mis ovejas". (Jn 21, 17)

CHSJ Hospital San José
FARMACIA, URGENCIAS Y SERVICIO DE AMBULANCIA 24 HORAS • RAYOS X • UCI Y UCIN
PAQUETES DE MATERNIDAD • ESTACIONAMIENTO • LABORATORIO CLÍNICO • VACUNAS • HEMODIÁLISIS
ESPECIALIDADES Pediatría Cirugía General Medicina Interna Ginecología Y Obstetricia Neurología Y Neurocirugía Traumatología Y Ortopedia Oncología Médica Y Quirúrgica
Dr. Diego Cuevas Cansino #208, Zacatecas, Zac. (492) 9220226, 9225873 /CHSanJose

María Magdalena

Pbro. Rogelio Aguayo Gaytán

Aquella mañana me dirigía de prisa al sepulcro, con el alma angustiad y ya la respiración agitada, pero obedeciendo, casi sin darme cuenta, al impulso que había en mi corazón, allí en el fondo estaba la certeza de que no me interesaba por un muerto, sino que me guiaba la luz de mi Señor a buscarle en ese jardín del sepulcro…

Puedo asegurar que mientras iba de camino, mi corazón se adelantaba a mis pasos y por mi mente pasaban uno a uno los momentos en que con mi Jesús yo hablaba… el primer recuerdo que me vino a la memoria fue aquel primer encuentro cerca del mar de Tiberiades, donde lo vi por vez primera…

Luego fue en una cena; yo entré y, viendo el horror de mis pecados, me arrojé hacia él y lavé con mis lágrimas sus pies, él, solo hizo un gran silencio, ese silencio al que no le hacen falta palabras, basta sentir la compañía para saberte comprendido, amado y por eso perdonado…

Desde entonces cambió mi vida, me dediqué a acompañarlo junto con otras amigas, siempre estuve al servicio de aquel que me perdonó tanto…

Pero en esos momentos que me acercaba cada vez más al sepulcro, venía a mis ojos la imagen del calvario… cómo no iba a estar yo allí acompañando también ahora con lágrimas y en silencio al que me amó tanto…

De pronto, alcancé a ver el sepulcro, estaba abierto y de adentro solo salía un silencio profundo… entre lágrimas y llantos comienzo a platicar con quien yo creía que era el jardinero, le dije entonces: ¿si tú te lo llevaste, dime dónde lo has puesto? Y fue allí, en ese preciso momento que escuché bien el timbre de voz de mi Maestro que me llamaba por mi nombre ¡María! Yo me arrojé nuevamente a sus pies, inundados mis ojos. Ese bendito encuentro me impulsó a no cansarme de anunciar ese gozo, uno de los más grandes que han cambiado la historia…

Después de Pentecostés comencé a anunciar el Evangelio con María la madre de Jesús, con Juan, Martha, Lázaro y los demás… y te digo ahora, corre a encontrarte con Jesús no importa que sean muchos tus pecados, él sabe perdonar y amar mucho más de lo que puedes imaginar…

La familia,
¿Una vocación en el S. XXI?

Lic. Liliana Lizbeth Algandar Ibáñez

Respondiendo al cuestionamiento: La familia, ¿Una vocación en el S.XXI?, me viene a la mente la idea de que la vocación de la familia, no solo está presente en el actual siglo, sino que ha existido desde siempre, en sus diferentes etapas y épocas. Pues su misión es revelar, custodiar y comunicar el amor, el reflejo del amor de Dios a los hombres y de Cristo a su Iglesia. Por lo tanto, no puede tener fin, la familia ha sido, es y seguirá siendo siempre el núcleo central de nuestra sociedad.

Dejando esto como base, la pregunta principal deja de ser el siglo y se convierte en el «cómo». Pues con el paso del tiempo y los diferentes movimientos sociales, políticos y económicos, la familia no solo ha ido perdiendo importancia, sino también valor e interés. Pues con la llegada de diferentes olas como la ideología de género que trae consigo la opción impuesta del aborto y la guerra entre sexos, así como varias tradiciones donde se menosprecia al joven o al viejo integrante de la familia, a la mujer o al débil, los antivalores y demás problemáticas, se ha ido deformando por completo el sentido o idea original de la misma y traen como consecuencias para la sociedad la deconstrucción de su significado, así, de este modo muchos deciden negarse a la vida misma y la fecundidad.

Pero no podemos quedarnos con esto, es momento de recordar y redescubrir lo necesaria e importante que es la Familia, esta área que nos formará dentro de la sociedad no solo como ciudadanos que tienen derechos y obligaciones, sino como seres humanos que anhelan vivir en real libertad y en verdadero amor, respetando lo que es bueno para el bien común. La Familia no puede ser vista solo como un grupo de personas que llevan la misma sangre sino como esa realidad que surge de la aspiración que un hombre y una mujer definen por Amor y por deseo profundo, deseo que lleva a la plenitud y a la tierna esperanza de participar junto con Dios a formar la vida y así, cuidarla, amarla, protegerla, educarla y dirigirla hacia la libertad que busca el bien común dentro de un mundo que actúa de manera contraria.

La vocación es un llamado eterno y hoy, muchos tenemos ese llamado de no solo formar una familia, sino de valientemente hacer la diferencia en un mundo donde la moda es deformar y no transformar. María en su corta edad dijo "**sí**" a dar vida humana a nuestro Dios a pesar de las crisis que le podrían esperar, José aún en la confusión dijo que sí y Jesús siendo Dios dijo que sí a tener una familia, ¡Imaginemos! Si para Dios fue tan importante nacer en una familia, qué tan importante será para nosotros desarrollarnos en ella misma.

LA GUERRA CRISTERA EN Zacatecas

L. H. Fernando Daniel Quiñones Ortega
1 de Configuradora (Teología)

A 95 años de la Guerra Cristera haremos recuento de algunos sucesos de nuestra Diócesis con motivo de este conflicto. Hay en el Archivo Judicial de Zacatecas un expediente de 1931, en el que se refiere que el Seminario de Zacatecas fue clausurado el 12 de febrero de ese año por orden del gobernador Luis B. Reyes.

Desde 1926 el gobierno militar de Zacatecas mostraba cierta antipatía por la Iglesia diocesana y su Seminario. En ese año el gobernador Eulogio Ortiz apresó a varios seminaristas mayores por motivos poco claros, por lo que el Obispo Mons. Ignacio Placencia y Moreira tuvo que trasladarlos a Texas y España y decidió exiliar el Seminario.

En 1929 nuestro Seminario pudo volver a instalarse en Zacatecas ocupando el edificio que actualmente alberga la delegación de la UNESCO, que obtuvo en préstamo de Ignacio Gallegos. El gobernador Luis B. Reyes y el presidente municipal Tomás Lorck se presentaron 12 de febrero a las 8:00 horas con uso de la fuerza pública en las puertas del Seminario e intimaron a sacerdotes, alumnos y maestros a abandonar el lugar, pues consideraban que su funcionamiento como escuela religiosa era ilegal

Los policías sacaron a los alumnos y demás personal a la calle y no les permitieron tomar sus pertenencias, además se instaló una guardia para impedir que reingresaran, se habla de que eran unos "sesenta y tantos" los desalojados. A las 20:00 horas parece que aún había ciertas renuencias a abandonar la casa y el secretario de gobierno municipal, Everardo M. Sosa, terminó de cumplimentar las órdenes de sus superiores.

El dueño de la finca, Ignacio Gallegos, demandó al gobierno por este acto y en el juicio argumentó que el Seminario era una institución dedicada a preparar a los sacerdotes y que no obligaba a sus alumnos a dedicarse al sacerdocio al término de sus estudios, tampoco les hacía profesar votos de pobreza, castidad y obediencia, por lo que no podía ser considerado un convento. El gobierno fundó su actuar en que su fin era garantizar y proteger la libertad del hombre, sea por trabajo, por educación o voto religioso.

Los seminaristas fueron dispersados en casas de algunos particulares. A principios de marzo, el Obispo pidió a Huejúcar que el Seminario se instalase en su territorio, fuera del estado de Zacatecas, pero dentro de la jurisdicción de la Diócesis y llegaron a San José de Bocas donde permanecieron por espacio de un año.

Aunque el juicio lo ganó Ignacio Gallegos, el gobierno del estado nacionalizó el edificio, evitando que el Seminario se volviera a instalar ahí. Después de estos sucesos el Seminario se instaló luego en el antiguo convento de San Agustín y en Montezuma, Nuevo México.

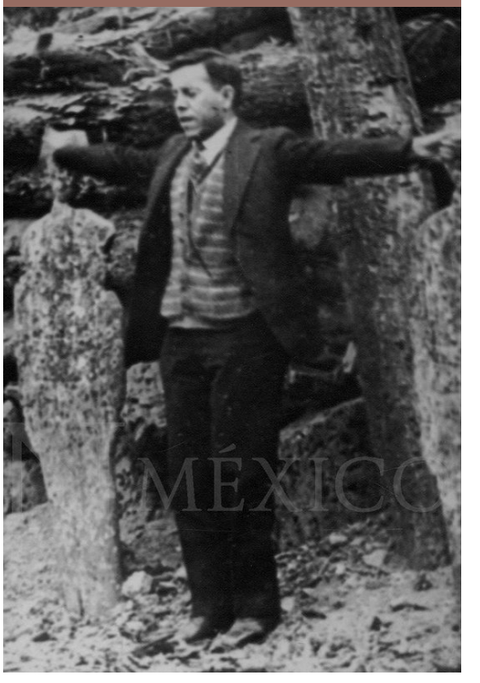

Los vivos, los vivos son quienes te alaban como yo ahora, el Padre enseña a sus hijos tu fidelidad

Testimonio de Érica Martínez Escarsia

Recopilados por Magdalena Flores

El 25 de enero de 2021 mi familia y yo vivimos el calvario de la pandemia que tantas familias han vivido, mi padre el Señor Samuel Martínez Ramírez de 69 años de edad, diabético e hipertenso, originario y vecino de Chichimequillas, Fresnillo ingresaba a urgencias covid en Zacatecas, después de días de dolor. Cada familia vive distinta la situación, imposible desde nuestra fe, no unir nuestro dolor al del Señor Jesús, la fe nos hace creer que nos volveremos a encontrar con mi padre en algún momento.

El miedo nos cegaba, nos resistíamos a dejarlo en el hospital, sus palabras eran: "hija, yo no me quiero quedar aquí". Dicen las escrituras: "El amor vence al miedo" ese amor nos hizo dejarlo ahí, en manos profesionales. La doctora que lo ingresó me explicó que su saturación era muy baja, urgente era poner oxígeno; firmé documentos de ingreso, autorización a aplicar catéter para suministrar medicamentos, para intubación si era necesario y el cuarto para reanimarlo.

Pedía a Dios que no fuera necesario, había entrado por su propio pie, consciente y lúcido, hasta peleó por no quedarse y no me quería dar su sombrero, una vez que la doctora vio en mis ojos el miedo, me dijo: "nos debería dar miedo andar en fiestas o en la calle sin necesidad en vez de venir al hospital, aquí estamos para curar" y también dijo: "es una enfermedad nueva, impredecible y traicionera, créame, le estamos haciendo frente como a cualquier otra, en esto estamos dejando la vida".

Nos dijeron que podíamos llevarle un celular para estar en comunicación con él, al día siguiente lo llevamos y no pasaron ni 10 minutos cuando ya nos estaba marcando, lo escuchábamos muy bien, su voz era firme y fuerte, en la noche nos pidió le lleváramos una cobija, preguntamos si podíamos y la respuesta no, otra llamada nos dijo contento que ya le habían autorizado la cobija, que "el oncólogo Miguel" le había dado permiso, así se mantuvo la comunicación por dos semanas, diario platicábamos con él, lo sentíamos cercano, él se sentía acompañado por nosotros, sus hermanos, amigos, sobrinos y nietos hablaban con él, lo animábamos.

Volviendo a la analogía de la Cruz de Cristo y ese calvario, a papá no le faltaron cirineos, nos contaba que lo bañaban, nos pidió rastrillo, cortaúñas... podemos enumerar médicos, personal de limpieza, quienes le llevaban y preparaban alimentos que en ese momento fueron sus verónicas limpiando el rostro de Jesús en mi papá, su María que seguro tuvo en alguna doctora, su Juan que nunca lo dejó y se mantuvo al pie de la Cruz, junto a su cama, ese médico que habló para decirnos que era preciso intubarlo porque su saturación de oxígeno estaba cayendo demasiado rápido, él fue su Juan, estuvo ahí hasta el final.

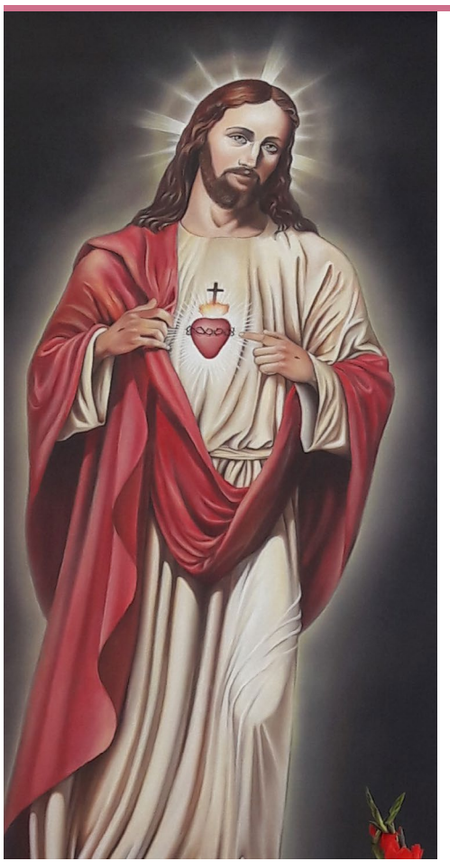

Luchó por su vida arriesgando la propia, una vez fui al hospital a contradecir la voluntad de mi padre ya que él no quería ser intubado, pero tanto mi madre como mis hermanos estábamos decididos a que si era lo último que nos quedaba lo haríamos para luchar por su vida hasta el final. Al llegar a casa, cenamos, rezamos un rosario y nos dispusimos a dormir, poco después entró mi hermana mayor, encendió la luz y dijo a mi madre y a mí: "ya tenemos un ángel en el cielo".

El dolor de la separación de un ser amado es doloroso, en estas condiciones de pandemia se agudiza y aunque nunca perdimos comunicación con Él, no lo volvimos a ver. Al ir por el certificado de defunción me explicaron que solo lo entregarían a la funeraria, luego había que hacer el reconocimiento y entrega del cuerpo, si lo cremábamos podía iniciar ya el trámite y si no, tendríamos que tener ya lista la fosa para llevarlo y de inmediato sepultarlo.

Estuvimos hablándolo y el comentario que se quedó grabado en mi mente fue el de mi hermano menor, pues estábamos divididos entre si lo cremábamos o no, y él dijo: "de todas formas, cremado o no, ya no lo vamos a ver", fue acertado y real, me quedaba lo más duro y difícil, el reconocimiento de su cuerpo y la entrega a la funeraria. Mientras esperamos recibí una llamada, me remontó al camino de Jesús, una prima que como José de Arimatea, que le regaló al Señor un sepulcro me dice: "Pueden poner a mi tío en la capilla de mis papás" hay lugar ahí.

Un sepulcro prestado, como nuestro Señor... entre con todos los protocolos, careta, googles, doble guante, bata y mucho miedo y dolor, el miedo no era al contagio sino a ver de frente "la muerte". Mi corazón guardaba la esperanza que no fuera él, que hubiera sido una equivocación, pero no fue así, ahí estaba, rasurado, aseado, limpio, amado y cuidado hasta el último minuto de su vida, pero Dios había determinado que ya era el momento de regresar a la casa paterna, al abrazo definitivo con su creador, sin duda ese ha sido el momento más duro de mi vida, hubiera dado lo que fuera por tocar su mejilla, por besar su frente o llorar en su pecho, pero solo pude verlo y decir: "sí es, es mi papá".

Tú puedes ser santo

Jorge Ochoa

Mi nombre es Jorge Ochoa Banda, originario de Cd. Río Bravo, Tamaulipas, MX. Tengo 27 años y toda mi vida he estado cercano a la Iglesia. Desde muy pequeño mis padres me inculcaron la fe católica y me ingresaron al catecismo, posteriormente a grupos de adolescentes, jóvenes y poco a poco yo fui decidiendo mi camino en la fe. Opté por diferentes retiros, viví experiencias vocacionales y espirituales. Dios me ha ido llevando en un largo camino de encuentro constante con Él.

A lo largo de mis 27 años he tenido '**Experiencias Fundantes**', como les llama San Ignacio, que han marcado la pauta de cómo vivir mi fe católica, mi espiritualidad, pero sobre todo cómo reconocer a Dios y escucharlo. A raíz de esto, he adoptado mucho la espiritualidad Ignaciana que me ha acompañado en mi día a día, mi oración y diálogo con mi buen amigo: Jesús.

Desde hace más de 10 años recuerdo haber tomado la libre decisión de compartir mi fe públicamente en persona, en mis círculos de amigos y en mis redes sociales también. Poco a poco fui entendiendo que, al compartir públicamente mi fe, me comprometía también a ser coherente con este compartir, a que si la gente veía algo que publiqué en Facebook, también lo pudiera ver al encontrarse conmigo en una fiesta, en el supermercado, o en la misma iglesia.

Algunas veces escuché una frase de un buen sacerdote amigo mío (qepd), que me marcó mucho porque decía: "Coherencia entre lo que vives y lo que predicas". Y ciertamente es difícil mantener esta coherencia, pues detrás de una pantalla es fácil solo aparentar, desear ser algo, pero en la práctica se vuelve más difícil. Recuerdo que en muchas ocasiones recibía comentarios negativos, críticas y quejas, sobre mi fe o sobre lo que pensaba u opinaba y, estaba bien, las aceptaba con amor buscando atenderlas con paciencia (aunque a veces fuera difícil).

Sin embargo, algo que me llamaba mucho la atención era cuando algunas personas seguían mi contenido en redes, o me tenían de amigo en Facebook "solo para estar cerca de Dios" pues ellos mismos me confesaban que no podrían ser capaces de vivir la fe como yo. Y para mí escuchar o leer esos comentarios era muy fuerte, pues yo no soy el gran ejemplo, pero me intrigaba su posición de "no puedo ser bueno", "no puedo ser santo", "no puedo hablar con Dios", y mucho de esto derivaba a que estaban alejados de la Iglesia, pero les consolaba ver algún post mío en Facebook, para sentirse cercanos a Dios.

Cuántas veces escuché la muy recurrente frase "Tú que estas más cerca de Dios, pide por mí". Con esta idea en la mente, en el 2019 inicié un Podcast titulado **'Tú Puedes Ser Santo'**. Precisamente alentando a tantas personas que se creían incapaces de transformar su vida, de dar un retorno hacia el camino. Por mucho tiempo, nosotros mismos como Iglesia, dimos la idea a la sociedad de que no se puede ser santo si no se es "santurrón", "persignado", entre otros términos. Que ser santo solo constaba de seguir rutinas y reglas, que trataba de estar 100% integrado a un servicio parroquial y rezar mucho. Y, aunque sí es un camino de santidad, no es el único.

Cada persona tiene su propio camino de santidad a través de Jesucristo, quien es la verdad y la vida. Y esto no solo trata de imitar a nuestro entorno, sino de encontrar aquellos aspectos donde podemos lograr ser santos. Tanto una consagrada como un abogado, un médico como un maestro, un pintor o un futbolista, todos podemos encontrar un camino de santidad en lo cotidiano, desde lo que somos y lo que Dios nos ha proveído para nuestra vida.

Inspirado por esta idea, he dedicado mis últimos 2 años a dar charlas, conferencias y retiros sobre cómo encontrar un camino de santidad en lo cotidiano, usando el tema y lema del podcast: Tú puedes ser santo. Pues es una verdad que creo se tiene que proclamar hoy en día a todo el mundo, que la santidad es posible para todos. Nadie está exento de ser santo, aún hay esperanza, aún cuando tu creas que tu camino de bien terminó, Dios te propone un nuevo camino, un nuevo plan que no esperabas y si volvieses a equivocarte, te sigue proponiendo otro plan, pues eres su hijo y su deseo más anhelado es que vivas la eternidad con Él, que vivas la santidad, que seas santo.

Estimado lector, deseo y oro para que puedas encontrar un camino de santidad desde tu trinchera, lo que eres, con tus virtudes y flaquezas, porque Tú puedes ser santo.

@jorgeighta

BATALLA cultural 2.0

Recopilado por Pbro. Jorge Araiza

En una batalla cultural, lo que está en juego es tu forma de vivir, no es algo que sea externo a nosotros. Por eso, se le puede considerar como la madre de todas las batallas. Por eso, ésta no se realiza por el uso de la fuerza, sino por la repetición metódica de ideas y conceptos que van transformando nuestro modo de ver la realidad.

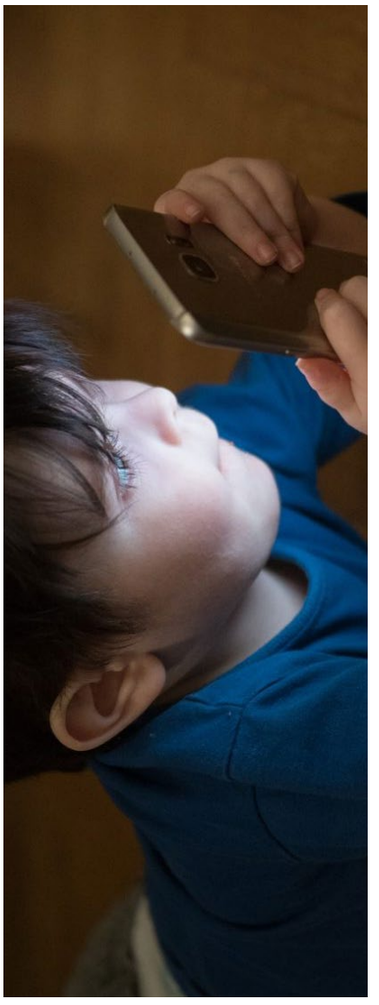

La batalla cultural está íntimamente relacionada con la batalla política. Ésta, la batalla política, se realiza entre grupos o partidos, en una democracia, para conquistar el voto del electorado. Una batalla política se da cada cierta cantidad de años y, en ella, se despliega toda una maquinaria estructural que, a base de spots publicitarios, propaganda física en vías donde se concentra gran cantidad de gente y, cada vez con mayor frecuencia, publicidad digital en redes sociales. Al término de la publicidad de estas propuestas, el electorado es convocado a expresar, a través de un voto, su voluntad.

Estas batallas (cultural y política) están íntimamente relacionadas en la medida que estos candidatos tienen que hablar como la gente habla, expresar los mismos sentimientos, decir que cree lo que la mayoría de la gente cree. Tiene que proponer una forma de ver el mundo que coincide con la manera en que la mayoría de la gente lo ve. Un político siempre se ajusta a lo que viene ganando la batalla cultural. Un político que quiere ganar elecciones, es un político que tiene que ajustarse al bando que domina la batalla cultural, usar sus banderas, sus lenguajes, sus códigos.

De tal manera, la batalla cultural establece el piso sobre el cual se va a desarrollar la batalla política. No tiene tiempos, ni espacios determinados (aunque privilegia ciertos momentos y algunos espacios privilegiados), sino que se da de manera constante en la escuela, el barrio, la televisión, la empresa, la familia, la universidad y cada vez más, en las redes sociales. Y es que no podemos permanecer al margen de la cultura, ya que está siendo conflictuada.

Por esa razón, no podemos permanecer indiferentes a la batalla cultural que se está llevando a cabo. Si no nos comprometemos en ella, tendremos una batalla política en la cual los políticos piensen como quienes están dominando la batalla cultural, aunque eso no represente a la mayoría de los ciudadanos que se supone están llamados a representar. De ahí que cada vez con mayor frecuencia nos encontremos con representantes que apoyan políticas llamadas "de género", que usen banderas verdes o multicolores, que se posicionen frente a temas en los cuales la sociedad en su mayoría está en contra, pero que no lo dice con claridad, porque no es políticamente correcto.

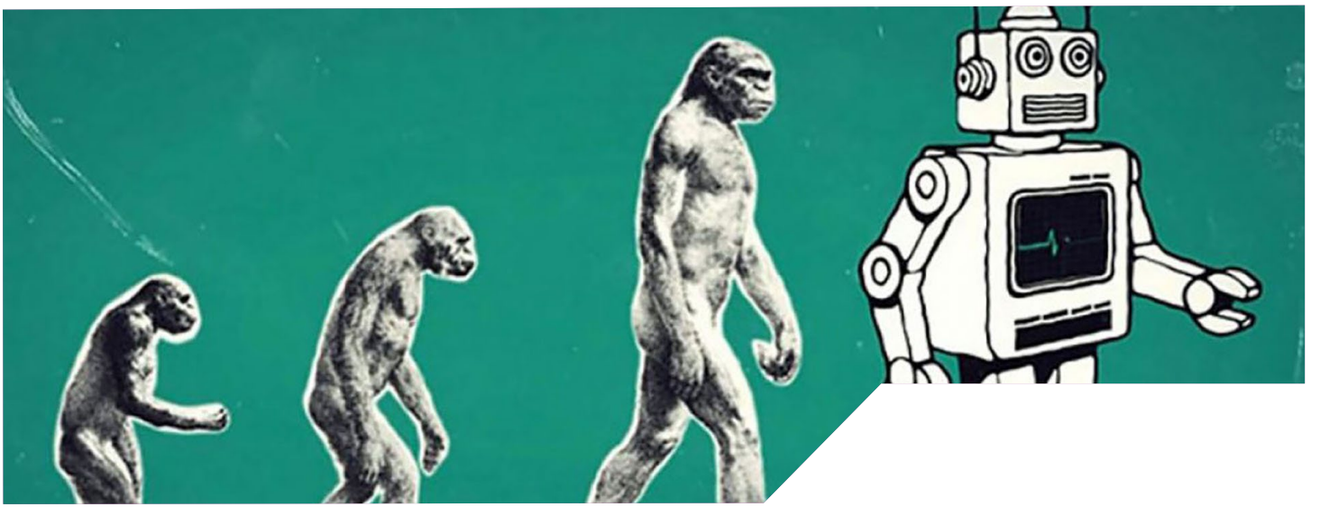

La batalla política sirve para institucionalizar la batalla cultural. Si se da, por ejemplo sobre la adopción homosexual, sería cultural, fruto de la cual se dará posteriormente una legislación que hará ley lo que se produzca.
¿Cuáles son las principales batallas que se están dando?

En Antropología, hablaremos de 3 grandes cambios:

Un nuevo ¿hombre? Hay tres grandes luchas:

El género como deconstrucción. Se alimenta una nueva antropología, en la cual el hombre ya no es creatura, sino que es creador. El hombre tiene total independencia respecto a cualquier realidad biológica o natural heredada genéticamente. No existe ninguna traba ni bloqueo en el modo en que ese hombre se puede autoconstruir porque el hombre es creador de sí mismo y se ha creado a sí mismo a partir de la cultura. Por eso, los ideólogos de género hablan de la sexualidad en términos de sexo y no de género, porque hablar de sexo es remitirnos a una naturaleza dada, mientras que al hablar de género podemos referirnos a una construcción social, totalmente modelable al arbitrio de los caprichos. Aquí lo que se ha atacado es la idea de orden natural, renunciando a la idea de que el hombre está en el mundo con constreñimientos propios de una naturaleza que él no ha creado. Como el hombre rechaza la naturaleza, pensándose como creador de sí mismo, se deja llevar por una naturaleza creada a su antojo, construida según su "razón".

El transhumanismo como fin de lo humano.

El transhumanismo sería una especie de conjunción hombre-máquina, pero en la cual no estará la máquina al servicio del hombre, sino a la inversa. La tecnología digital, basada en inteligencia artificial, ha modificado el estatuto de la técnica, en el que el hombre da órdenes a la máquina, sino que es la máquina la que da órdenes al ser humano. Así, la automatización de la tecnología le está llevando a la emancipación de las decisiones libres de la persona. Ahora, los algoritmos están de tal manera elaborando nuestros gustos e intereses, que orientan nuestras elecciones.

Aborto como fin de una ontología de la persona.

Se ha empezado a pensar a la persona de acuerdo a las capacidades y no de acuerdo a su ser. Los argumentos típicos del aborto son: "es que no es persona porque aún no tiene la capacidad de sentir", al igual que "es que no es persona porque aún no tiene la capacidad de pensar" o bien, "es que no es persona porque aún no tiene la capacidad de vivir por sí mismo".
Lo que está en juego, pues, es la forma de entender al ser humano. Continuará...

"Amar y dar la vida"

"Como tú, morir de amor"

Ordenación Presbiteral de los Diáconos
Gabriel García y Jesús Alberto Gallegos

DIOECESIS ZACATECENSIS
MDCCCLXIV